



## บันทึกข้อความ

ส่วนงาน งานการเงิน การคลัง และพัสดุ คณะเศรษฐศาสตร์ โทร. 42209

ที่ อว 8393(16)2.1.1/

วันที่ 21 เมษายน 2565



เรื่อง ขออนุมัติแจ้งเวียนแนวทางปฏิบัติในการดำเนินการจัดหาพัสดุตามหนังสือด่วนที่สุด ที่ กค (กจว) 0405.2/ว 119

เรียน คณบดีคณะเศรษฐศาสตร์

สรุปเรื่อง

ตามที่ หนังสือคณะกรรมการวินิจฉัยปัญหาการจัดซื้อจัดจ้างและการบริหารพัสดุภาครัฐ กรณียกเลิกกลาง ด่วนที่สุด ที่ กค (กจว) 0405.2/ว 119 ลงวันที่ 7 มีนาคม 2561 เรื่อง แนวทางในการปฏิบัติในการดำเนินการจัดหาพัสดุที่เกี่ยวกับค่าใช้จ่ายในการบริหารงาน ค่าใช้จ่ายในการฝึกอบรม การจัดงาน และการประชุมของหน่วยงานของรัฐ เพื่อให้ขั้นตอนในการดำเนินการจัดซื้อจัดจ้างพัสดุที่เกี่ยวกับค่าใช้จ่ายในการบริหารงานของหน่วยงานของรัฐ กรณีที่จัดซื้อจัดจ้างในวงเงินเล็กน้อย (ครั้งละไม่เกิน 10,000.- บาท ตามตารางแนบท้ายที่ 1) เป็นไปด้วยความสะดวก รวดเร็ว ลดขั้นตอนในการดำเนินการ และมีแนวทางปฏิบัติเดียวกัน (ดังรายละเอียดแนบ)

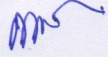
ในการนี้หน่วยพัสดุ งานการเงิน การคลังฯ ใคร่ขอแจ้งเวียนแนวทางปฏิบัติในการดำเนินการจัดหาพัสดุตามหนังสือด่วนที่สุด ที่ กค (กจว) 0405.2/ว 119 ให้หน่วยงานภายในคณะเศรษฐศาสตร์ใช้เป็นแนวทางปฏิบัติในการดำเนินการจัดหาพัสดุ เพื่อให้เป็นไปด้วยความถูกต้อง ครบถ้วน แม่นยำ และไม่ให้เกิดข้อผิดพลาดในการทำงาน

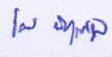
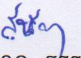
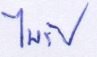
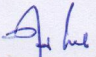
ข้อเสนอเพื่อพิจารณา	คำสั่ง/ข้อพิจารณา
<p>-ขออนุมัติแจ้งเวียนแนวทางปฏิบัติในการดำเนินการจัดหาพัสดุตามหนังสือด่วนที่สุด ที่ กค (กจว) 0405.2/ว 119</p> <p> (นางสาวกรรณิการ์ ปัญญาเลิศ) นักจัดการงานทั่วไป ด้านการเงิน การคลัง และพัสดุ 21/4/2565</p>	<p><input type="checkbox"/> ทราบ    <input type="checkbox"/> เสนอคณบดีเพื่อพิจารณาอนุมัติ</p> <p><input type="checkbox"/> .....</p> <p> (นางสร้อยสินธ์ ตั้งไพศาลสัมพันธ์) เลขานุการคณะฯ 21/4/2565</p>
	<p><input type="checkbox"/> ทราบ    <input type="checkbox"/> เสนอคณบดีเพื่อพิจารณาอนุมัติ</p> <p><input type="checkbox"/> .....</p> <p> (ผศ.ดร.ชัยวัฒน์ นิมอนุสรณ์กุล) รองคณบดี 21 เม.ย. 2565</p>
<p> (นางสินินาฏ ธรรมณี) นักการเงินและบัญชี ..21.../...4.../2565...</p>	<p><input type="checkbox"/> อนุมัติ</p> <p><input type="checkbox"/> ไม่อนุมัติ</p> <p><input type="checkbox"/> .....</p> <p> (ผศ.ดร.ไพรัช กาญจนการุณ) คณบดี 21 เม.ย. 2565</p>
<p> (นางสุตฉอนงค์ ชมพล) หัวหน้างานการเงิน การคลัง และพัสดุ 21...../..5.../...2565..</p>	



ขั้นตอนการดำเนินงานตามหนังสือด่วนที่สุด ที่ กค (กจว) 0405.2/ว119 ลงวันที่ 7 มีนาคม 2561 เรื่อง แนวทางการปฏิบัติในการดำเนินจัดหาพัสดุ ที่เกี่ยวกับค่าใช้จ่ายในการบริหารงาน ค่าใช้จ่ายในการฝึกอบรม การจัดการ และการประชุมของหน่วยงานรัฐ

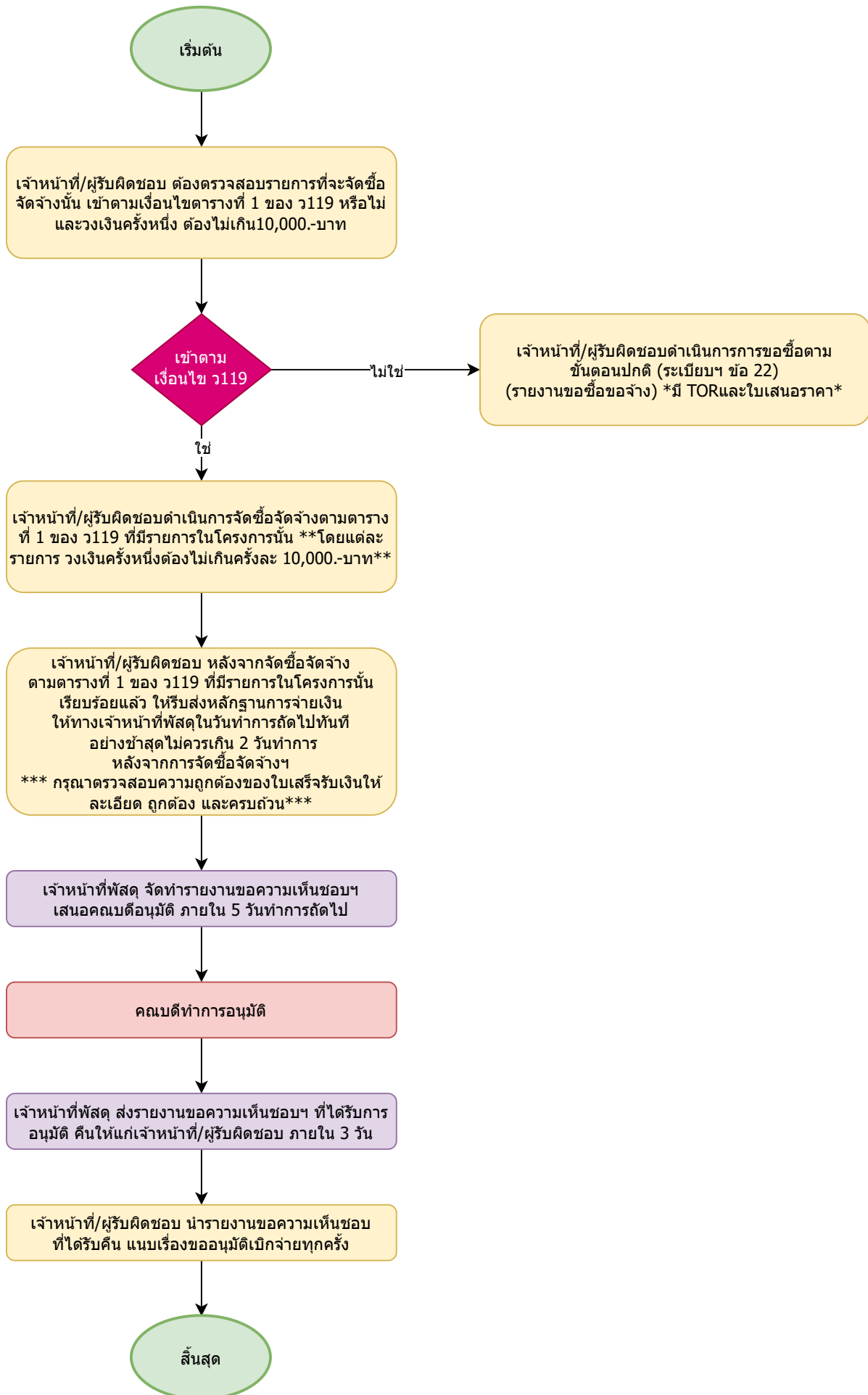

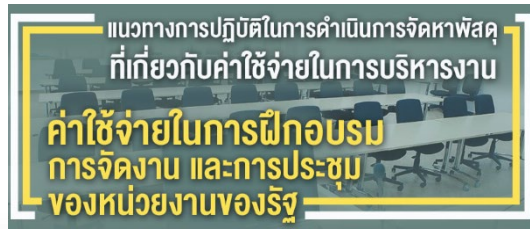

## หนังสือเวียน

หนังสือด่วนที่สุด ที่ กค (กวจ) 0405.2/ว 119 ลงวันที่ 7 มีนาคม 2561  
เรื่อง แนวทางการปฏิบัติในการดำเนินการจัดหาพัสดุ ที่เกี่ยวกับค่าใช้จ่ายในการบริหารงาน ค่าใช้จ่ายในการฝึกอบรม การจัดงาน และการประชุมของหน่วยงานของรัฐ

### วัตถุประสงค์



เพื่อให้การดำเนินการจัดซื้อจัดจ้างพัสดุที่เกี่ยวกับค่าใช้จ่ายในการบริหารงานของหน่วยงานของรัฐ **กรณีที่เป็นการจัดซื้อจัดจ้างในวงเงินเล็กน้อย** เป็นไปด้วย **ความสะดวกรวดเร็ว** **ลดขั้นตอนในการดำเนินการ** และมีแนวทางปฏิบัติเดียวกัน

**เห็นควรยกเว้นการปฏิบัติตาม**ระเบียบกระทรวงการคลัง ว่าด้วยการจัดซื้อจัดจ้างและการบริหารพัสดุ ภาครัฐ พ.ศ.2560 **ข้อ 22 วรรคหนึ่ง**

**รายงานขอซื้อขอจ้าง**  
ข้อ 22 ในการซื้อหรือจ้างแต่ละวิธี นอกจากการซื้อที่ดินหรือสิ่งปลูกสร้างตามข้อ 23 และข้อ 79 วรรคสอง ให้เจ้าหน้าที่จัดทำรายงานขอซื้อหรือขอจ้างเสนอหัวหน้าหน่วยงานของรัฐ เพื่อขอความเห็นชอบ โดยเสนอผ่านหัวหน้าเจ้าหน้าที่ ตามรายการดังต่อไปนี้

- (1) เหตุผลและความจำเป็นที่ต้องซื้อหรือจ้าง
- (2) ขอบเขตของงานหรือรายละเอียดคุณลักษณะเฉพาะของพัสดุหรือแบบรูปราคารายงานก่อสร้างที่จะซื้อหรือจ้าง แล้วแต่กรณี
- (3) ราคากลางของพัสดุที่จะซื้อหรือจ้าง
- (4) วงเงินที่จะซื้อหรือจ้าง โดยให้ระบุวงเงินประมาณ ถ้าไม่มีวงเงินดังกล่าวให้ระบุวงเงินที่ประมาณว่าจะซื้อหรือจ้างในครั้งนั้น
- (5) กำหนดเวลาที่ต้องการใช้พัสดุนั้นหรือให้งานนั้นแล้วเสร็จ
- (6) วิธีที่จะซื้อหรือจ้างและเหตุผลที่ต้องซื้อหรือจ้างโดยวิธีนั้น
- (7) หลักเกณฑ์การพิจารณาคัดเลือกข้อเสนอ
- (8) ข้อเสนออื่น ๆ เช่น การขออนุมัติแต่งตั้งคณะกรรมการต่าง ๆ ที่จำเป็นในการซื้อหรือจ้าง การออกประกาศและเอกสารเชิญชวน และหนังสือเชิญชวน

**ยกเว้น ข้อ 22 ระเบียบฯ**

## แนวทางการดำเนินการตาม ว119



1. ใช้กับกรณีการจัดซื้อจัดจ้างที่เกี่ยวกับค่าใช้จ่ายในการบริหารงานฯของหน่วยงานรัฐ (ตามตารางที่ 1) ที่มีวงเงินการจัดซื้อจัดจ้างครั้งหนึ่งไม่เกิน 10,000.-บาท (หนึ่งหมื่นบาท)

2. ให้เจ้าหน้าที่/ผู้ที่ได้รับมอบหมายดำเนินการจัดซื้อจัดจ้างพัสดุไปก่อน แล้วรีบรายงานขอความเห็นชอบพร้อมด้วยหลักฐานการจัดซื้อจัดจ้างนั้น เสนอหัวหน้าหน่วยงานของรัฐภายใน 5 วันทำการถัดไป

3. เมื่อหัวหน้าหน่วยงานของรัฐให้ความเห็นชอบแล้ว ให้ถือว่ารายงานขอความเห็นชอบดังกล่าวเป็นหลักฐานในการตรวจรับโดยอนุโลม

4. ค่าใช้จ่ายในการบริหารงานฯของหน่วยงานรัฐ (ตามตารางที่ 2) เป็นค่าใช้จ่ายที่ไม่ต้องดำเนินการตามพระราชบัญญัติฯ (คือไม่ต้องทำทั้ง รายงานขอซื้อขอจ้าง ข้อ 22 และ ว 119 )

การจัดซื้อจัดจ้างพัสดุที่มีวงเงินการจัดซื้อจัดจ้างครั้งหนึ่งไม่เกิน **10,000 บาท**

เกี่ยวกับรายการค่าใช้จ่ายในการบริหารงาน ค่าใช้จ่ายในการฝึกอบรม การจัดงาน และการประชุมของหน่วยงานของรัฐ

ผู้ประกอบการ



ดำเนินการซื้อหรือจ้างไปก่อน



เจ้าหน้าที่หรือผู้ที่ได้รับมอบหมาย

จัดทำรายงานขอความเห็นชอบพร้อมด้วยหลักฐานการจัดซื้อจัดจ้างนั้นเสนอหัวหน้าหน่วยงานของรัฐภายใน 5 วันทำการถัดไป

หัวหน้าหน่วยงานให้ความเห็นชอบ

ถือว่ารายงานดังกล่าวเป็นหลักฐานการตรวจรับโดยอนุโลม

# รายการเกี่ยวกับค่าใช้จ่ายในการบริหารงานของหน่วยงานของรัฐที่ต้องดำเนินการ ภายใต้พระราชบัญญัติการจัดซื้อจัดจ้างและการบริหารพัสดุภาครัฐ พ.ศ.2560

ตาราง 1

- 1) ค่าใช้จ่ายในการเตรียมการระหว่างการรับเสด็จ หรือเกี่ยวข้องเนื่องกับการรับเสด็จ  
ส่งเสด็จพระมหากษัตริย์ พระราชินี พระบรมวงศานุวงศ์
- 2) - ค่าพานพุ่มดอกไม้ พานประดับพุ่มดอกไม้ พานพุ่มเงินพุ่มทอง กรวยดอกไม้  
พวงมาลัย ช่อดอกไม้ กระเช้าดอกไม้ หรือพวงมาลา สำหรับวางอนุสาวรีย์ หรือใช้  
ในการจัดงานการจัดกิจกรรมเฉลิมพระเกียรติในวโรกาสต่างๆ

- ค่าหรีดหรือพวงมาลา

ค่าหรีด หรือพวงมาลา สำหรับสักการะศพ ให้เบิกจ่ายในนามของส่วนราชการเป็นส่วนรวม เฉพาะสักการะ  
ศพผู้ที่เคยให้ความช่วยเหลือ หรือเป็นผู้เคยทำประโยชน์ให้แก่ประเทศหรือส่วนราชการจนเป็นที่ประจักษ์  
ชัด (รายการค่าใช้จ่ายสอย ตามหนังสือกระทรวงการคลัง ด่วนที่สุด ที่ กค 0406.4/ว 96 ลงวันที่ 16 กันยายน  
2553 ลำดับที่ 4)

- 3) ค่าใช้จ่ายในการจัดประชุมราชการ สัมมนา จัดงาน  
และให้หมายรวมถึงการประชุมราชการทางไกลผ่านดาวเทียม ตามที่จำเป็น

เช่น

- ค่าเช่าสถานที่อบรม
  - ค่าเช่ารถ
  - ค่ากระเป่า
  - ค่าเอกสารและอุปกรณ์เครื่องเขียน
  - ค่าดอกไม้
  - ค่าตกแต่งสถานที่
  - ค่าของที่ระลึกวิทยากร
- 4) - ค่าของขวัญหรือของที่ระลึกที่มอบให้ชาวต่างประเทศ กรณีเดินทางไปราชการ  
ต่างประเทศชั่วคราว กรณีชาวต่างประเทศเดินทางมาประเทศไทย ในนามของ  
หน่วยงานของรัฐเป็นส่วนรวม
    - ค่าของขวัญหรือของที่ระลึกที่มอบให้กรณีหน่วยงานที่ให้ความช่วยเหลือหน่วยงาน  
ของรัฐหรือกรณีการเยี่ยมชมหน่วยงานของรัฐในนามของหน่วยงานของรัฐเป็น  
ส่วนรวม
  - 5) ค่าของขวัญหรือของที่ระลึกเพื่อแสดงความยินดีหรือเนื่องในเทศกาลต่างๆ ในนาม  
ของหน่วยงานของรัฐเป็นส่วนรวม เช่น กระเช้าของขวัญ กระเช้าผลไม้ กระเช้า  
ดอกไม้ ช่อดอกไม้ ของชำร่วย

# รายการเกี่ยวกับค่าใช้จ่ายในการบริหารงานของหน่วยงานของรัฐที่ต้องดำเนินการ ภายใต้พระราชบัญญัติการจัดซื้อจัดจ้างและการบริหารพัสดุภาครัฐ พ.ศ.2560

ตาราง 1

- 6) ค่าโล่ ใบประกาศเกียรติคุณ ค่ากรอบใบประกาศเกียรติคุณ ของขวัญ ของรางวัล ของที่ระลึก สำหรับข้าราชการ ลูกจ้างประจำ หรือพนักงานของหน่วยงานของรัฐที่เกษียณอายุ หรือผู้ให้ความช่วยเหลือหรือควรได้รับการยกย่องจากราชการ
- 7) ค่าใช้จ่ายในการประดับ ตกแต่งอาคารสถานที่ของหน่วยงานของรัฐ
- 8) ค่าบริการ หรือค่าใช้จ่ายเกี่ยวกับการกำจัดแมลง แมง หนู หรือสัตว์ที่อาจเป็นพาหะนำโรคร้ายมาสู่คน และให้หมายความรวมถึงการกำจัดเชื้อโรคหรือเชื้อราตามหน่วยงานของรัฐหรือบ้านพักที่ทางราชการจัดไว้ให้
- 9) ค่าใช้จ่ายในการจัดหาอาหารสำหรับผู้ป่วยสามัญ ผู้ป่วยโรคเรื้อนของสถานบริการของหน่วยงานของรัฐ หรือสำหรับผู้ถูกควบคุม คุมขัง กักขัง คุมความประพฤติ หรือผู้ที่ถูกใช้มาตรการอื่นใดอันมีลักษณะเป็นการจำกัดสิทธิเสรีภาพซึ่งต้องหาว่ากระทำความผิด หรืออาหาร นม อาหารเสริมสำหรับเด็กที่อยู่ในสงเคราะห์ของทางราชการ หรือหน่วยงานของทางราชการ
- 10) ค่าใช้จ่ายในการเป็นสมาชิก หรือการจัดซื้อหนังสือ จุลสาร วารสาร หนังสือพิมพ์ หนังสืออิเล็กทรอนิกส์ เพื่อใช้ในราชการโดยส่วนรวม
- 11) ค่าบริการในการกำจัดสิ่งปฏิกูล จัดเก็บขยะของหน่วยงานของรัฐ ค่าบริการในการกำจัดสิ่งปฏิกูลบ้านพักของทางราชการกรณีไม่มีผู้พักอาศัย
- 12) ค่าใช้จ่ายต่างๆ ที่เกิดจากการใช้พัสดุที่ยืมจากหน่วยงานอื่น เพื่อใช้ในการปฏิบัติราชการหรือปฏิบัติงานกรณีจำเป็นเร่งด่วนเป็นการชั่วคราว
- 13) ค่าวัสดุที่ใช้เพื่ออำนวยความสะดวกแก่ผู้ปฏิบัติงาน
- 14) ค่ารับรองและค่าใช้จ่ายที่เกี่ยวข้องในการรับรองบุคคลภายนอก
- 15) ค่าน้ำดื่ม



รายการเกี่ยวกับค่าใช้จ่ายในการบริหารงานของหน่วยงานของรัฐที่ไม่ใช่การจัดซื้อจัดจ้างตามพระราชบัญญัติการจัดซื้อจัดจ้างและการบริหารพัสดุภาครัฐ พ.ศ.2560

ตาราง 2

- 1) ค่าอาหารว่างและเครื่องดื่ม ค่าอาหารในกรณีที่มีการประชุมคาบเกี่ยวมื้ออาหาร ค่าตอบแทนวิทยากรทั้งภายในและภายนอก และค่าเช่าที่พัก สำหรับการจัดประชุมราชการและให้หมายความรวมถึงการประชุมราชการทางไกลผ่านดาวเทียม การจัดสัมมนา การจัดงานทั้งในและนอกสถานที่ของหน่วยงานของรัฐ
- 2) ค่าอาหารว่างและเครื่องดื่มสำหรับกรณีหน่วยงานอื่นหรือบุคคลภายนอกเข้าดูงานหรือเยี่ยมชมหน่วยงานของรัฐ หรือกรณีการตรวจเยี่ยมหรือตรวจราชการตามภารกิจปกติของบุคลากรภายในหน่วยงานของรัฐ การแถลงข่าวของหน่วยงานของรัฐ การมอบเงินหรือสิ่งของบริจาค
- 3) ค่าธรรมเนียมในการคืนบัตร เปลี่ยนบัตรโดยสารพาหนะในการเดินทางไปราชการ หรือค่าบัตรโดยสารที่ไม่สามารถคืนหรือเปลี่ยนแปลงได้กรณีเลื่อนการเดินทางไปราชการ กรณีหน่วยงานของรัฐสั่งให้งด หรือเลื่อนการเดินทางไปราชการ และให้รวมถึงกรณีเหตุสุดวิสัยอื่นๆ ที่ทำให้ไม่สามารถเดินทางได้ ทั้งนี้ ต้องมิได้เกิดจากตัวผู้เดินทางเป็นเหตุ
- 4) ค่าธรรมเนียมอื่นๆ ที่มีใช้ค่าธรรมเนียมธนาคารเกี่ยวกับการทำธุรกรรมทางการเงินเพื่อความสะดวกของส่วนราชการที่มีใช้เป็นการร้องขอของผู้มีสิทธิรับเงิน
- 5) ค่าใช้บริการอินเทอร์เน็ตของผู้เดินทางไปราชการเพื่อประโยชน์ของทางราชการ
- 6) ค่าผ่านทางด่วนพิเศษ ค่าบริการจอดรถในการเดินทางไปปฏิบัติราชการ สำหรับรถยนต์ของหน่วยงานของรัฐตามระเบียบว่าด้วยรถราชการหรือระเบียบอื่นที่เกี่ยวข้องของหน่วยงานของรัฐ ซึ่งหน่วยงานของรัฐได้มาโดยวิธีการซื้อ การยืม หรือรับบริจาค หรือได้รับความช่วยเหลือจากรัฐบาลต่างประเทศหรือองค์การระหว่างประเทศและขึ้นทะเบียนเป็นครุภัณฑ์ของส่วนราชการหรือหน่วยงานของรัฐนั้น การเช่า หรือรถส่วนตัวของข้าราชการหรือพนักงานของหน่วยงานของรัฐผู้เลือกรับเงิน ค่าตอบแทนเหมาะสมแก่การจัดการรถประจำตำแหน่งสำหรับข้าราชการผู้มีสิทธิได้รับรถประจำตำแหน่งที่ได้จัดหามาใช้ในการปฏิบัติราชการหรือปฏิบัติงานของหน่วยงาน
- 7) ค่าพาหนะกรณีได้รับมอบหมายให้เดินทางไปปฏิบัติราชการ ซึ่งหน่วยงานของรัฐไม่สามารถจัดรถยนต์ส่วนกลางได้

รายการเกี่ยวกับค่าใช้จ่ายในการบริหารงานของหน่วยงานของรัฐที่ไม่ใช่การจัดซื้อจัดจ้างตามพระราชบัญญัติการจัดซื้อจัดจ้างและการบริหารพัสดุภาครัฐ พ.ศ.2560

ตาราง 2

- 8) ค่าตรวจสอบเพื่อการรับรองระบบการทำงานหรือมาตรฐานการทำงาน
- 9) ค่าระวาง บรรทุก ขนส่งพัสดุหรือพัสดุภัณฑ์ของหน่วยงานของรัฐ ยกเว้น ค่าระวางบรรทุก ขนส่งพัสดุหรือพัสดุภัณฑ์ในการฝึกอบรม การจัดงาน และการประชุมระหว่างประเทศ
- 10) ค่าตรวจร่างกายของบุคลากรเพื่อตรวจหาสารกัมมันตภาพรังสี และเชื้อเอชไอวีจากการปฏิบัติงานตามภารกิจปกติ และไม่ถือเป็นสวัสดิการการรักษาพยาบาลที่ข้าราชการหรือลูกจ้างประจำที่จะใช้สิทธิเบิกจ่ายตามกฎหมายเกี่ยวกับการเบิกจ่ายค่ารักษาพยาบาล
- 11) ค่ารักษาพยาบาลสัตว์และค่าตรวจสุขภาพสัตว์ สำหรับหน่วยงานที่มีภารกิจปกติในการดูแลสัตว์
- 12) ค่าสาธารณูปโภค เช่น
  - ค่าไฟฟ้า ค่าน้ำ ค่าโทรศัพท์ ของหน่วยงานของรัฐและบ้านพักราชการ
  - ค่าบริการไปรษณีย์ ค่าฝากไปรษณีย์ ค่าบริการไปรษณีย์ตอบรับ ค่าดวงตราไปรษณีย์ หรือค่าเช่าตู้ไปรษณีย์
  - ค่าธรรมเนียมธนาคารเกี่ยวกับการทำธุรกรรมทางการเงินเพื่อความสะดวกของส่วนราชการที่มีใช้เป็นการร้องขอของผู้มีสิทธิรับเงิน
- 13) การบริจาคหรือการดำเนินการเพื่อการกุศล เช่น บัตรการกุศล
- 14) ค่าสมาชิกหรือค่าบำรุงประจำปีของสถาบัน องค์กร หรือสโมสรต่างๆ
- 15) ค่าตอบแทนวิทยากร ค่าตอบแทนในการจ้างให้บริการสนทนากาการ หรือค่าตอบแทนอื่นในลักษณะเดียวกัน



# ด่วนที่สุด

ที่ กค (กวจ) ๐๔๐๕.๒/ว ๑๑๙



คณะกรรมการวินิจฉัยปัญหาการจัดซื้อ  
จัดจ้างและการบริหารพัสดุภาครัฐ  
กรมบัญชีกลาง  
ถนนพระราม ๖ กทม. ๑๐๕๐๐

๓ มีนาคม ๒๕๖๑

เรื่อง แนวทางการปฏิบัติในการดำเนินการจัดหาพัสดุที่เกี่ยวกับค่าใช้จ่ายในการบริหารงาน ค่าใช้จ่ายในการฝึกอบรม การจัดงาน และการประชุมของหน่วยงานของรัฐ

เรียน ปลัดกระทรวง อธิบดี อธิการบดี เลขาธิการ ผู้อำนวยการ ผู้บัญชาการ ผู้ว่าราชการจังหวัด ผู้ว่าราชการกรุงเทพมหานคร ผู้ว่าการ หัวหน้ารัฐวิสาหกิจ หัวหน้าส่วนราชการส่วนท้องถิ่น และหัวหน้าหน่วยงานอื่นของรัฐ

สิ่งที่ส่งมาด้วย รายการเกี่ยวกับค่าใช้จ่ายในการบริหารงานของหน่วยงานของรัฐ

ด้วยปัจจุบันมีหน่วยงานของรัฐต่างๆ ทหรือประเด็นการจัดซื้อจัดจ้างพัสดุที่เกี่ยวกับค่าใช้จ่ายในการบริหารงานของหน่วยงานของรัฐ เช่น ค่าใช้จ่ายในการเดินทางไปราชการ ค่าใช้จ่ายในการจัดฝึกอบรมหรือสัมมนา ค่ารับรองและค่าใช้จ่ายที่เกี่ยวข้องในการรับรองบุคคลภายนอก ค่าจัดซื้อพวงหรีดหรือพวงมาลา ค่ากระเช้าของขวัญ กระเช้าผลไม้ กระเช้าดอกไม้ ซ่อดอกไม้ ค่าของขวัญหรือของชำร่วยเพื่อแสดงความยินดีหรือเนื่องในเทศกาลต่างๆ ค่าเครื่องแบบพนักงาน ค่าหนังสือพิมพ์หรือนิตยสารรายวันหรือรายสัปดาห์ ค่าโทรศัพท์เคลื่อนที่ ฯลฯ ว่าจะเข้าข่ายเป็นการจัดซื้อจัดจ้างพัสดุที่จะต้องดำเนินการตามพระราชบัญญัติการจัดซื้อจัดจ้างและการบริหารพัสดุภาครัฐ พ.ศ. ๒๕๖๐ หรือไม่ อย่างไร ประกอบกับหากเป็นกรณีที่จะต้องดำเนินการตามพระราชบัญญัติฯ แล้ว กระบวนการจัดซื้อจัดจ้างพัสดุหน่วยงานของรัฐจะต้องดำเนินการอย่างไร นั้น

คณะกรรมการวินิจฉัยปัญหาการจัดซื้อจัดจ้างและการบริหารพัสดุภาครัฐ โดยได้รับมอบหมายจากคณะกรรมการนโยบายการจัดซื้อจัดจ้างและการบริหารพัสดุภาครัฐ พิจารณาแล้วเห็นว่า รายการค่าใช้จ่ายในการบริหารงานของหน่วยงานของรัฐ หน่วยงานของรัฐจะต้องดำเนินการจัดซื้อจัดจ้างตามพระราชบัญญัติการจัดซื้อจัดจ้างและการบริหารพัสดุภาครัฐ พ.ศ. ๒๕๖๐ กฎกระทรวง ระเบียบ และประกาศที่ออกตามความในพระราชบัญญัติฯ นี้ อย่างไรก็ดี เพื่อให้การดำเนินการจัดซื้อจัดจ้างพัสดุที่เกี่ยวกับค่าใช้จ่ายในการบริหารงานของหน่วยงานของรัฐกรณีที่เป็นการจัดซื้อจัดจ้างในวงเงินเล็กน้อยเป็นไปด้วยความสะดวก รวดเร็ว ลดขั้นตอนในการดำเนินการ และมีแนวทางปฏิบัติเดียวกัน เห็นควรยกเว้นการปฏิบัติตามระเบียบกระทรวงการคลังว่าด้วยการจัดซื้อจัดจ้างและการบริหารพัสดุภาครัฐ พ.ศ. ๒๕๖๐ ข้อ ๒๒ วรรคหนึ่ง และกำหนดแนวทางปฏิบัติสำหรับกรณีการจัดซื้อจัดจ้างพัสดุซึ่งเป็นรายการค่าใช้จ่ายตามระเบียบกระทรวงการคลังว่าด้วยการเบิกจ่ายค่าใช้จ่ายในการบริหารงานของส่วนราชการ พ.ศ. ๒๕๕๓ ระเบียบกระทรวงการคลังว่าด้วยค่าใช้จ่ายในการฝึกอบรม การจัดงาน และการประชุมระหว่างประเทศ พ.ศ. ๒๕๔๙ และที่แก้ไขเพิ่มเติม ระเบียบกระทรวงมหาดไทยว่าด้วยค่าใช้จ่ายในการฝึกอบรม และการเข้ารับการฝึกอบรมของเจ้าหน้าที่ท้องถิ่น พ.ศ. ๒๕๕๗ ระเบียบกระทรวงมหาดไทยว่าด้วยการเบิกค่าใช้จ่ายเกี่ยวกับการปฏิบัติราชการขององค์กรปกครองส่วนท้องถิ่น พ.ศ. ๒๕๔๒ ระเบียบ ข้อบังคับ หรือแนวทางการปฏิบัติที่เกี่ยวข้องของหน่วยงานของรัฐ ในรายการตามสิ่งที่ส่งมาด้วย ตาราง ๑ โดยให้ดำเนินการ ดังนี้

๑. ใช้กับกรณีการจัดซื้อจัดจ้างพัสดุที่เกี่ยวกับค่าใช้จ่ายในการบริหารงานที่มีวงเงินการจัดซื้อจัดจ้างครั้งหนึ่งไม่เกิน ๑๐,๐๐๐ บาท

๒. ให้เจ้าหน้าที่หรือผู้ที่ได้รับมอบหมายดำเนินการจัดซื้อจัดจ้างพัสดุไปก่อน แล้วรีบรายงานขอความเห็นชอบ พร้อมด้วยหลักฐานการจัดซื้อจัดจ้างนั้นเสนอต่อหัวหน้าหน่วยงานของรัฐภายใน ๕ วันทำการถัดไป

๓. เมื่อหัวหน้าหน่วยงานของรัฐให้ความเห็นชอบแล้ว ให้ถือว่ารายงานขอความเห็นชอบดังกล่าวเป็นหลักฐานในการตรวจรับโดยอนุโลม

สำหรับรายการเกี่ยวกับค่าใช้จ่ายในการบริหารงานของหน่วยงานของรัฐ ตามสิ่งที่ส่งมาด้วยตาราง ๒ เป็นค่าใช้จ่ายที่ไม่ต้องดำเนินการตามพระราชบัญญัติฯ

จึงเรียนมาเพื่อโปรดทราบ และแจ้งให้หน่วยงานในสังกัดและเจ้าหน้าที่ที่เกี่ยวข้องปฏิบัติต่อไป

ขอแสดงความนับถือ

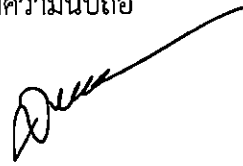

(นางสาวสุทธิรัตน์ รัตนโชติ)

อธิบดีกรมบัญชีกลาง

ปฏิบัติราชการแทนปลัดกระทรวงการคลัง

ประธานกรรมการวินิจฉัย

กองการพัสดุภาครัฐ

ฝ่ายเลขานุการฯ

โทรศัพท์ ๐ ๒๑๒๗ ๗๐๐๐ ต่อ ๔๕๕๓

โทรสาร ๐ ๒๑๒๗ ๗๑๘๕ - ๖

## รายการเกี่ยวกับค่าใช้จ่ายในการบริหารงานของหน่วยงานของรัฐ

แนบท้ายหนังสือคณะกรรมการวินิจฉัยปัญหาการจัดซื้อจัดจ้างและการบริหารพัสดุภาครัฐ

ด่วนที่สุด ที่ กค (กวจ) ๐๔๐๕.๒/ว ๑๑๙ ลงวันที่ ๙ มีนาคม ๒๕๖๑

### ตาราง 1

รายการเกี่ยวกับค่าใช้จ่ายในการบริหารงานของหน่วยงานของรัฐ

ที่ต้องดำเนินการภายใต้พระราชบัญญัติการจัดซื้อจัดจ้างและการบริหารพัสดุภาครัฐ พ.ศ. ๒๕๖๐

ลำดับ	รายการ
1	ค่าใช้จ่ายในการเตรียมการระหว่างการจัดซื้อจัดจ้าง หรือเกี่ยวเนื่องกับการจัดซื้อจัดจ้าง ส่งเสด็จ พระมหากษัตริย์ พระราชินี พระบรมวงศานุวงศ์
2	- ค่าพานพุ่มดอกไม้ พานประดับพุ่มดอกไม้ พานพุ่มเงินพุ่มทอง กรวยดอกไม้พวงมาลัย ช่อดอกไม้ กระเช้าดอกไม้ หรือพวงมาลา สำหรับวางอนุสาวรีย์ หรือใช้ในการจัดงานการจัดกิจกรรมเฉลิมพระเกียรติ ในวโรกาสต่างๆ - ค่าหรีดหรือพวงมาลา
3	ค่าใช้จ่ายในการจัดประชุมราชการ สัมมนา จัดงานและให้หมายความรวมถึงการประชุมราชการ ทางไกลผ่านดาวเทียม ตามที่จำเป็น เช่น ค่าเช่าสถานที่อบรม ค่าเช่ารถ ค่ากระเป่า ค่าเอกสาร และอุปกรณ์เครื่องเขียน ค่าดอกไม้ ค่าตกแต่งสถานที่ ค่าป้ายไวเนล ค่าของที่ระลึกวิทยากร
4	- ค่าของขวัญหรือของที่ระลึกที่มอบให้ชาวต่างประเทศ กรณีเดินทางไปราชการต่างประเทศชั่วคราว กรณีชาวต่างประเทศเดินทางมาประเทศไทย ในนามของหน่วยงานของรัฐเป็นส่วนรวม - ค่าของขวัญหรือของที่ระลึกที่มอบให้กรณีหน่วยงานที่ให้ความช่วยเหลือหน่วยงานของรัฐ หรือกรณีการเยี่ยมชมหน่วยงานของรัฐในนามของหน่วยงานของรัฐเป็นส่วนรวม
5	ค่าของขวัญหรือของที่ระลึกเพื่อแสดงความยินดีหรือเนื่องในเทศกาลต่างๆ ในนามของหน่วยงานของรัฐ เป็นส่วนรวม เช่น กระเช้าของขวัญ กระเช้าผลไม้ กระเช้าดอกไม้ ช่อดอกไม้ ของชำร่วย
6	ค่าโล่ ใบประกาศเกียรติคุณ ค่ากรอบใบประกาศเกียรติคุณ ของขวัญ ของรางวัลของที่ระลึก สำหรับข้าราชการ ลูกจ้างประจำ หรือพนักงานของหน่วยงานของรัฐที่เกษียณอายุ หรือผู้ให้ความช่วยเหลือ หรือควรได้รับการยกย่องจากทางราชการ
7	ค่าใช้จ่ายในการประดับ ตกแต่งอาคารสถานที่ของหน่วยงานของรัฐ
8	ค่าบริการ หรือค่าใช้จ่ายเกี่ยวกับการกำจัดแมลง แมง หนู หรือสัตว์ที่อาจเป็นพาหะนำโรคร้าย มาสู่คน และให้หมายความรวมถึงการกำจัดเชื้อโรคหรือเชื้อราตามหน่วยงานของรัฐหรือบ้านพัก ที่ทางราชการจัดไว้ให้
9	ค่าใช้จ่ายในการจัดหาอาหารสำหรับผู้ป่วยสามัญ ผู้ป่วยโรคเรื้อรังของสถานบริการของหน่วยงานของรัฐ หรือสำหรับผู้ถูกควบคุม คุมขัง กักขัง คุมความประพฤติ หรือผู้ที่ถูกใช้มาตรการอื่นใดอันมีลักษณะ



ลำดับ	รายการ
	เป็นการจำกัดสิทธิเสรีภาพซึ่งต้องหาว่ากระทำความผิด หรืออาหาร นม อาหารเสริมสำหรับเด็กที่อยู่ในสังเคราะห์ของราชทางการ หรือหน่วยงานของทางราชการ
10	ค่าใช้จ่ายในการเป็นสมาชิก หรือการจัดซื้อหนังสือ จุลสาร วารสาร หนังสือพิมพ์ หนังสืออิเล็กทรอนิกส์เพื่อใช้ในราชการโดยส่วนรวม
11	ค่าบริการในการกำจัดสิ่งปฏิกูล จัดเก็บขยะของหน่วยงานของรัฐ ค่าบริการในการกำจัดสิ่งปฏิกูลบ้านพักของทางราชการกรณีไม่มีผู้พักอาศัย
12	ค่าใช้จ่ายต่างๆ ที่เกิดจากการใช้พัสดุที่ยืมจากหน่วยงานอื่น เพื่อใช้ในการปฏิบัติราชการ หรือปฏิบัติงานกรณีจำเป็นเร่งด่วนเป็นการชั่วคราว
13	ค่าวัสดุที่ใช้เพื่ออำนวยความสะดวกแก่ผู้ปฏิบัติงาน
14	ค่ารับรองและค่าใช้จ่ายที่เกี่ยวข้องในการรับรองบุคคลภายนอก
15	ค่าน้ำดื่ม

## ตาราง 2

รายการเกี่ยวกับค่าใช้จ่ายในการบริหารงานของหน่วยงานของรัฐ  
ที่ไม่ใช่การจัดซื้อจัดจ้างตามพระราชบัญญัติการจัดซื้อจัดจ้างและการบริหารพัสดุภาครัฐ พ.ศ. ๒๕๖๐

ลำดับ	รายการ
1	ค่าอาหารว่างและเครื่องดื่ม ค่าอาหารในกรณีที่มีการประชุมคาบเกี่ยวมื้ออาหาร ค่าตอบแทนวิทยากร ทั้งภายในและภายนอก และค่าเช่าที่พัก สำหรับการจัดประชุมราชการและให้หมายความรวมถึงการประชุม ราชการทางไกลผ่านดาวเทียม การจัดสัมมนา การจัดงานทั้งในและนอกสถานที่ของหน่วยงานของรัฐ
2	ค่าอาหารว่างและเครื่องดื่มสำหรับกรณีหน่วยงานอื่นหรือบุคคลภายนอกเข้าดูงาน หรือเยี่ยมชม หน่วยงานของรัฐ หรือกรณีการตรวจเยี่ยมหรือตรวจราชการตามภารกิจปกติของบุคลากรภายใน หน่วยงานของรัฐ การแถลงข่าวของหน่วยงานของรัฐ การมอบเงินหรือสิ่งของบริจาค
3	ค่าธรรมเนียมในการคืนบัตร เปลี่ยนบัตรโดยสารพาหนะในการเดินทางไปราชการ หรือค่าบัตรโดยสาร ที่ไม่สามารถคืนหรือเปลี่ยนแปลงได้กรณีเลื่อนการเดินทางไปราชการ กรณีหน่วยงานของรัฐสั่งให้งด หรือเลื่อนการเดินทางไปราชการ และให้รวมถึงกรณีเหตุสุดวิสัยอื่นๆ ที่ทำให้ไม่สามารถเดินทางได้ ทั้งนี้ ต้องมิได้เกิดจากตัวผู้เดินทางเป็นเหตุ
4	ค่าธรรมเนียมอื่นๆ ที่มีใช้ค่าธรรมเนียมธนาคารเกี่ยวกับการทำธุรกรรมทางการเงินเพื่อความสะดวก ของส่วนราชการที่มีใช้เป็นการร้องขอของผู้มีสิทธิรับเงิน
5	ค่าใช้จ่ายบริการอินเทอร์เน็ตของผู้เดินทางไปราชการเพื่อประโยชน์ของทางราชการ
6	ค่าผ่านทางด่วนพิเศษ ค่าบริการจอดรถในการเดินทางไปปฏิบัติราชการ สำหรับรถยนต์ของส่วนราชการ หรือหน่วยงานของรัฐตามระเบียบว่าด้วยรถราชการหรือระเบียบอื่นที่เกี่ยวข้องของหน่วยงานของรัฐ ซึ่งหน่วยงานของรัฐได้มาโดยวิธีการซื้อ การยืม หรือรับบริจาค หรือได้รับความช่วยเหลือจากรัฐบาล ต่างประเทศหรือองค์การระหว่างประเทศและขึ้นทะเบียนเป็นครุภัณฑ์ของส่วนราชการหรือหน่วยงานของรัฐนั้น การเช่า หรือรถส่วนตัวของข้าราชการหรือพนักงานของหน่วยงานของรัฐผู้เลือกรับเงินค่าตอบแทนเหมาจ่าย แทนการจัดหารถประจำตำแหน่งสำหรับข้าราชการผู้มีสิทธิได้รับรถประจำตำแหน่งที่ได้จัดหามาใช้ในการ ปฏิบัติราชการหรือปฏิบัติงานของหน่วยงาน
7	ค่าพาหนะกรณีได้รับมอบหมายให้เดินทางไปปฏิบัติราชการ ซึ่งหน่วยงานของรัฐไม่สามารถจัดรถยนต์ ส่วนกลางได้
8	ค่าตรวจสอบเพื่อการรับรองระบบการทำงานหรือมาตรฐานการทำงาน
9	ค่าระวาง บรรทุก ขนส่งหรือพัสดุภัณฑ์ของหน่วยงานของรัฐ ยกเว้น ค่าระวาง บรรทุก ขนส่งพัสดุ หรือพัสดุภัณฑ์ในการฝึกอบรม การจัดงาน และการประชุมระหว่างประเทศ
10	ค่าตรวจร่างกายของบุคลากรเพื่อตรวจหาสารกัมมันตภาพรังสี และเชื้อเอชไอวีจากการปฏิบัติงาน ตามภารกิจปกติ และไม่ถือเป็นสวัสดิการการรักษาพยาบาล

ลำดับ	รายการ
	ที่ข้าราชการ ลูกจ้างประจำหรือ พนักงานของหน่วยงานของรัฐที่จะใช้สิทธิเบิกจ่ายตามกฎหมายเกี่ยวกับการเบิกจ่ายค่ารักษาพยาบาล
11	ค่ารักษาพยาบาลสัตว์และค่าตรวจสุขภาพสัตว์ สำหรับหน่วยงานที่ภารกิจปกติในการดูแลสัตว์
12	<p>ค่าสาธารณูปโภค เช่น</p> <ul style="list-style-type: none"> <li>- ค่าไฟฟ้า ค่าน้ำ ค่าโทรศัพท์ ของหน่วยงานของรัฐและบ้านพักราชการ</li> <li>- ค่าบริการไปรษณีย์ ค่าฝากไปรษณีย์ ค่าบริการไปรษณีย์ตอบรับ ค่าดวงตราไปรษณีย์ หรือค่าเช่าตู้ไปรษณีย์</li> <li>- ค่าธรรมเนียมธนาคารเกี่ยวกับการทำธุรกรรมทางการเงินเพื่อความสะดวกของส่วนราชการ ที่มีใช่เป็นการร้องขอของผู้มีสิทธิรับเงิน</li> </ul>
13	การบริจาคหรือการดำเนินการเพื่อการกุศล เช่น บัตรการกุศล
14	ค่าสมาชิกหรือค่าบำรุงประจำปีของสถาบัน องค์กร หรือสโมสรต่างๆ
15	ค่าตอบแทนวิทยากร ค่าตอบแทนในการจ้างให้บริการสันหนากการ หรือค่าตอบแทนอื่นในลักษณะเดียวกัน